

Krystian Gajda

Prądzew 70A
97-438 Rusiec
tel. 606 297 796

PROJEKT BUDOWLANO-WYKONAWCZY

Wykonanie nakładki asfaltowej na odcinku drogi w Lesieńcu

Obiekt: droga gminna w Lesieńcu

BRANŻA: *Drogowa*

ADRES INWESTYCJI: *Działka nr 3 obr. Lesieniec,
gm. Dłutów*

Powierzchnia jezdni odcinka drogi gminnej objętego opracowaniem: 1600,0m²

INWESTOR: *Gmina Dłutów
Ul. Pabianicka 25
95-081 Dłutów*

PROJEKTANT: *mgr inż. Krystian Gajda
Nr upr. LOD/1856/PWOD/12
Spec. drogowa*

ASYSTENT PROJEKTANTA: *mgr inż. Joanna Młynarska
Nr upr. LOD/0294/OWOD/05
Spec. drogowa*

Sierpień 2017

Zawartość projektu

Część opisowa:

	strona
1. Strona tytułowa	1
2. Zawartość projektu	2
3. Oświadczenie projektanta	3
4. Uprawnienia projektanta	4-6
5. Zaświadczenie o przynależności do izby inżynierów projektanta	7
6. Opis zagospodarowania terenu	8
7. Opis techniczny	10
8. Informacja dotycząca bezpieczeństwa i ochrony zdrowia	12
9. Tabela wyrównania mieszanką mineralno-asfaltową	15

Część rysunkowa:

1. Lokalizacja, rys. nr 1
2. Projekt zagospodarowania terenu, skala 1:1000, rys. nr 2
3. Przekrój konstrukcyjny, skala 1:50, rys. nr 3

Prądzew, 08.2017 r.

OŚWIADCZENIE

Oświadczam, że projekt budowlano-wykonawczy:

"Wykonanie nakładki asfaltowej na odcinku drogi w Lesieńcu"

został wykonany zgodnie z zaleceniami, normami państwowymi, obowiązującymi przepisami oraz zasadami wiedzy technicznej.



**GŁÓWNY INSPEKTOR
NADZORU BUDOWLANEGO**

Warszawa, 2012-08-30

DSW/ORZ/600/5099/12
ERA

DECYZJA

Na podstawie art. 12 ust. 7 i art. 88a ust. 1 pkt 3 lit. a ustawy z dnia 7 lipca 1994 r. Prawo budowlane (Dz. U. z 2010 r. Nr 243, poz. 1623, z późn. zm.) oraz art. 104 ustawy z dnia 14 czerwca 1960 r. Kodeks postępowania administracyjnego (Dz. U. z 2000 r. Nr 98, poz. 1071, z późn. zm.),

KRYSTIAN MARCIN GAJDA

magister inżynier

uprawniony na mocy decyzji

Okręgowej Komisji Kwalifikacyjnej Łódzkiej Okręgowej Izby Inżynierów Budownictwa
z dnia 21.06.2012 r., znak OKK/3159/1114/12, sygnatura akt KK/D/7131-2/1856/12

uprawnienia budowlane nr ewidencyjny LOD/1856/PWOD/12

do wykonywania samodzielnej funkcji technicznej w budownictwie

w specjalności drogowej

obejmującej projektowanie i kierowanie robotami budowlanymi

bez ograniczeń

w zakresie określonym w powyższej decyzji

został wpisany

**DO CENTRALNEGO REJESTRU OSÓB POSIADAJĄCYCH UPRAWNIENIA BUDOWLANE
pod pozycją 4804/12/U/C**

Decyzja niniejsza jako uwzględniająca w całości żądanie strony, zgodnie z art. 107 § 4 Kpa, nie wymaga uzasadnienia.

Strona może wystąpić na podstawie art. 127 § 3 Kpa z wnioskiem o ponowne rozpatrzenie sprawy w terminie 14 dni od daty doręczenia decyzji.

Ostateczna decyzja o wpisie do centralnego rejestru, o którym mowa w art. 88a ust 1 pkt 3 lit. a, stanowi podstawę do wykonywania samodzielnych funkcji technicznych w budownictwie. Ponadto z uwagi, iż niniejsza decyzja uwzględnia w całości żądanie strony, na podstawie art. 130 § 4 Kpa, podlega wykonaniu przed upływem terminu do wystąpienia strony z wnioskiem o ponowne rozpatrzenie sprawy.

Otrzymują:

1. Pan Krystian Gajda
Prądzew 70A
97-438 Rusiec
2. Okręgowa Izba IB
3. a/a



z upoważnienia
GŁÓWNEGO INSPEKTORA NADZORU BUDOWLANEGO
ZASTĘPCA DYREKTORA DEPARTAMENTU SKARG I WNIOSKÓW

Tomasz Osiecki

Łódzka Okręgowa
Izba Inżynierów Budownictwa
91-425 Łódź, ul. Północna 39
tel. (0-42) 632-97-39, fax (0-42) 630-56-39
NIP 725-18-49-050, REGON 473043690

Łódź, dnia 21 czerwca 2012 r.

Łódzka Okręgowa Izba Inżynierów Budownictwa
Okręgowa Komisja Kwalifikacyjna

OKK/3159/1114/12
sygn. akt. KK/D/7131-2/1856/12

DECYZJA

Na podstawie art. 24 ust. 1 pkt 2 Ustawy z dnia 15 grudnia 2000 r. o samorządach zawodowych architektów, inżynierów budownictwa oraz urbanistów (*Dz. U. z 2001 r., Nr 5, poz. 42, z późn. zm.*) i art. 12 ust. 1 pkt 1, 2, 3, 4 i 5, art. 13 ust. 1 pkt 1 i 2 i ust. 3 i 4, art. 14 ust. 1 pkt 2a i ust. 3 pkt 1 i 3 Ustawy z dnia 7 lipca 1994 r. Prawo budowlane (*tekst jedn. Dz. U. z 2010 r., Nr 243, poz. 1623 z późn. zm.*), oraz § 11 ust. 1 pkt 1 Rozporządzenia Ministra Transportu i Budownictwa z dnia 28 kwietnia 2006 r. w sprawie samodzielnych funkcji technicznych w budownictwie (*Dz. U. z 2006 r., Nr 83, poz. 578*), oraz art. 104 Ustawy z dnia 14 czerwca 1960 r. Kodeks postępowania administracyjnego (*tekst jedn. Dz. U. z 2000 r., Nr 98, poz. 1071 z późn. zm.*),

Okręgowa Komisja Kwalifikacyjna Łódzkiej Okręgowej Izby Inżynierów Budownictwa n a d a j e

Panu **Krystianowi Marcinowi Gajdzie**

magistrowi inżynierowi
kierunek budownictwo

urodzonemu dnia 28 lutego 1979 r. w Łasku

UPRAWNIENIA BUDOWLANE

numer ewidencyjny **LOD/1856/PWOD/12**

**do projektowania i kierowania robotami budowlanymi bez ograniczeń
w specjalności drogowej**

szczegółowy zakres uprawnień jest określony na odwozie niniejszej decyzji

UZASADNIENIE

Okręgowa Komisja Kwalifikacyjna Łódzkiej Okręgowej Izby Inżynierów Budownictwa w Łodzi po ustaleniu na podstawie dokumentów złożonych w dniu 31 stycznia 2012 r. stwierdziła, że spełnione zostały warunki w zakresie przygotowania zawodowego oraz na podstawie protokołów z postępowania kwalifikacyjnego oraz z przeprowadzonego egzaminu stwierdziła, że Pan Krystian Gajda posiada wymagane prawem wykształcenie i praktykę zawodową konieczną do uzyskania uprawnień budowlanych w ww. specjalności i uzyskał pozytywny wynik egzaminu na uprawnienia budowlane.

Mając powyższe na uwadze, Okręgowa Komisja Kwalifikacyjna Łódzkiej Okręgowej Izby Inżynierów Budownictwa w Łodzi orzekła jak w sentencji.

Pouczenie

Od niniejszej decyzji służy odwołanie do Krajowej Komisji Kwalifikacyjnej Polskiej Izby Inżynierów Budownictwa w Warszawie, za pośrednictwem Łódzkiej Okręgowej Izby Inżynierów Budownictwa w Łodzi, w terminie 14 dni od daty doręczenia decyzji.

Skład Orzekający Okręgowej Komisji Kwalifikacyjnej
Łódzkiej Okręgowej Izby Inżynierów Budownictwa:

Przewodniczący Składu Orzekającego OKK ŁOIIB
mgr inż. Zbigniew Cichoński

Członek Składu Orzekającego OKK ŁOIIB
mgr inż. Jan Gałazka

Członek Składu Orzekającego OKK ŁOIIB
mgr inż. Tomasz Kluska



Pan Krystian Gajda jest upoważniony do:

- 1) projektowania, sprawdzania projektów architektoniczno-budowlanych i sprawowania nadzoru autorskiego obiektów budowlanych takich jak:
 - a) droga w rozumieniu przepisów o drogach publicznych, z wyłączeniem drogowych obiektów inżynierskich oprócz przepustów;
 - b) droga dla ruchu i postoju statków powietrznych oraz przepust;
- 2) zgodnie z art. 14 ust. 3 pkt 1 Prawa budowlanego i § 18 ust. 1 Rozporządzenia MTiB;
- 3) sporządzania projektu zagospodarowania działki lub terenu, zgodnie z § 15 Rozporządzenia MTiB;
- 4) kierowania budową lub innymi robotami budowlanymi związanymi z obiektem budowlanym w zakresie określonym w pkt 1), zgodnie z art. 14 ust. 3 pkt 3 Prawa budowlanego i § 18 ust. 1 Rozporządzenia MTiB;
- 5) kierowania wytwarzaniem konstrukcyjnych elementów budowlanych oraz nadzorowania i kontroli technicznej wytwarzania tych elementów oraz do wykonywania nadzoru inwestorskiego, zgodnie z art. 13 ust. 3 Prawa budowlanego;
- 6) sprawowania kontroli technicznej utrzymania obiektów budowlanych, zgodnie z art. 13 ust. 4 Prawa budowlanego.

Skład Orzekający Okręgowej Komisji Kwalifikacyjnej
Łódzkiej Okręgowej Izby Inżynierów Budownictwa:

Przewodniczący Składu Orzekającego OKK ŁOIIB
mgr inż. Zbigniew Cichoński

Członek Składu Orzekającego OKK ŁOIIB
mgr inż. Jan Gałązka

Członek Składu Orzekającego OKK ŁOIIB
mgr inż. Tomasz Kluska



Otrzymują:

1. Krystian Gajda
Prądzew 70A
97-438 Rusiec;
2. Rada Łódzkiej Okręgowej Izby Inżynierów Budownictwa;
3. Główny Inspektor Nadzoru Budowlanego;
4. a/a.

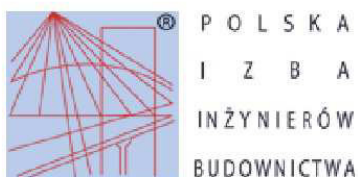

Zaświadczenie

o numerze weryfikacyjnym:

ŁOD-M83-DNB-SSC *

Pan Krystian Marcin GAJDA o numerze ewidencyjnym ŁOD/BD/9747/12
adres zamieszkania Prądzew Prądzew 70A, 97-438 Rusiec
jest członkiem Łódzkiej Okręgowej Izby Inżynierów Budownictwa i posiada wymagane
ubezpieczenie od odpowiedzialności cywilnej.
Niniejsze zaświadczenie jest ważne od 2016-11-01 do 2017-10-31.

Zaświadczenie zostało wygenerowane elektronicznie i opatrzone bezpiecznym podpisem elektronicznym weryfikowanym przy pomocy ważnego kwalifikowanego certyfikatu w dniu 2016-09-28 roku przez:

Barbara Malec, Przewodniczący Rady Łódzkiej Okręgowej Izby Inżynierów Budownictwa.

(Zgodnie art. 5 ust 2 ustawy z dnia 18 września 2001 r. o podpisie elektronicznym (Dz. U. 2001 Nr 130 poz. 1450) dane w postaci elektronicznej opatrzone bezpiecznym podpisem elektronicznym weryfikowanym przy pomocy ważnego kwalifikowanego certyfikatu są równoważne pod względem skutków prawnych dokumentom opatrzonym podpisami własnoręcznymi.)

* Weryfikację poprawności danych w niniejszym zaświadczeniu można sprawdzić za pomocą numeru weryfikacyjnego zaświadczenia na stronie Polskiej Izby Inżynierów Budownictwa www.piib.org.pl lub kontaktując się z biurem właściwej Okręgowej Izby Inżynierów Budownictwa.

Opis zagospodarowania terenu

1. Podstawa opracowania

- Umowa z Gminą Dłutów na opracowanie dokumentacji projektowej,
- Mapa zasadnicza w skali 1:1000,
- Ustalenia z Inwestorem,
- Rozporządzenie Ministra Transportu i Gospodarki Morskiej z dnia 2 marca 1999r. w sprawie warunków technicznych jakim powinny odpowiadać drogi publiczne i ich usytuowanie (t.j. Dz. U. z 2016 r. poz. 124),
- Pomiary, badania i wizja w terenie.

2. Przedmiot opracowania

Przedmiotem opracowania jest projekt budowlano-wykonawczy wykonania nakładki asfaltowej na odcinku drogi gminnej w Lesieńcu. Droga zlokalizowana jest na dz. nr 3 w obr. Lesieniec, gm. Dłutów.

3. Istniejący stan zagospodarowania terenu

Droga gminna zlokalizowana jest w terenie średnio zróżnicowanym wysokościowo. Droga przebiega przez teren o zabudowie zagrodowej oraz w sąsiedztwie łąk i pól uprawnych.

Droga posiada jezdnię o nawierzchni bitumicznej o szerokości śred. 4,1m oraz obustronne pobocza gruntowe (przekrój drogowy).

Szerokość pasa drogowego: ok. 8,0m.

Na terenie inwestycji występuje napowietrzna linia energetyczna i telekomunikacyjna, sieć energetyczna oraz sieć wodociągowa z przyłączami.

Droga posiada nawierzchnię bitumiczną w postaci powierzchniowego utwardzenia emulsją asfaltową i grysami na podbudowie z kruszywa.

Odwodnienie drogi odbywa się w sposób powierzchniowy poprzez odpowiednio ukształtowane spadki podłużne i poprzeczne odprowadzające wody opadowe do istniejących rowów oraz na tereny przyległe.

4. Projektowane zagospodarowanie terenu

Projekt przewiduje wykonanie na istniejącej nawierzchni wyrównania mieszanką mineralno-asfaltową oraz wykonanie nowej warstwy ścieralnej na szerokości jezdni 4,0m.

Projektowane warstwy:

- warstwa wyrównawcza z mieszanki mineralno-asfaltowej,
- warstwa ścieralna z mieszanki mineralno-asfaltowej.

Projekt przewiduje regulację wysokościową poboczy oraz nawierzchni zjazdów.

5. Zestawienie powierzchni

Powierzchnia jezdni odcinka drogi objętego opracowaniem: 1600,0m².

6. Informacja o ochronie zabytków

Teren inwestycji oraz teren przyległy nie jest wpisany do rejestru zabytków oraz nie podlega ochronie na podstawie ustaleń miejscowego planu zagospodarowania przestrzennego.

7. Wpływ eksploatacji górniczej

Nie dotyczy.

8. Wpływ zagospodarowania terenu na środowisko

Na zagospodarowanym terenie nie występują elementy mogące stwarzać zagrożenie dla środowiska oraz higieny i zdrowia użytkowników przedmiotowego obiektu budowlanego. W czasie prowadzenia prac budowlanych, należy zwrócić szczególną ostrożność aby przypadkowo nie zanieczyścić gleby substancjami szkodliwymi dla środowiska. Wykonawca winien stosować się w czasie prowadzenia robót do wszelkich przepisów i norm dotyczących ochrony środowiska naturalnego.

9. Warunki BHP

Wykonawca robót powinien stosować się do przepisów dotyczących bezpieczeństwa i higieny pracy m.in.: zapewnić urządzenia zabezpieczające strefy robót, urządzenia socjalne oraz odzież ochronną dla osób zatrudnionych na budowie.

Opis techniczny

1. Podstawa opracowania

- Umowa z Gminą Dłutów na opracowanie dokumentacji projektowej,
- Mapa zasadnicza w skali 1:1000,
- Ustalenia z Inwestorem,
- Rozporządzenie Ministra Transportu i Gospodarki Morskiej z dnia 2 marca 1999r. w sprawie warunków technicznych jakim powinny odpowiadać drogi publiczne i ich usytuowanie (t.j. Dz. U. z 2016 r. poz. 124),
- Pomiary, badania i wizja w terenie.

2. Przedmiot opracowania

Przedmiotem opracowania jest projekt budowlano-wykonawczy wykonania nakładki asfaltowej na odcinku drogi gminnej w Lesieńcu. Droga zlokalizowana jest na dz. nr 3 w obr. Lesieniec, gm. Dłutów.

3. Istniejący stan zagospodarowania terenu

Droga gminna zlokalizowana jest w terenie średnio zróżnicowanym wysokościowo. Droga przebiega przez teren o zabudowie zagrodowej oraz w sąsiedztwie łąk i pól uprawnych. Droga posiada jezdnię o nawierzchni bitumicznej o szerokości śred. 4,1m oraz obustronne pobocza gruntowe (przekrój drogowy).

Na terenie inwestycji występuje napowietrzna linia energetyczna i telekomunikacyjna, sieć energetyczna oraz sieć wodociągowa z przyłączami.

Droga posiada nawierzchnię bitumiczną w postaci powierzchniowego utrwalenia emulsją asfaltową i grysami na podbudowie z kruszywa.

4. Projektowane zagospodarowanie terenu

Projekt przewiduje wykonanie na istniejącej nawierzchni wyrównania mieszanką mineralno-bitumiczną oraz wykonanie nowej warstwy ścieralnej na szerokości jezdni 4,0m. Projektuje się wykonanie na istniejącej nawierzchni następujących warstw:

- warstwa wyrównawcza z betonu asfaltowego AC11W 50/70 o zmiennej grubości - zgodne z tabelą wyrównań (min. gr. 2cm),

- warstwa ścieralna z betonu asfaltowego AC11S 50/70 o gr. 4cm.

W miejscach znacznej deformacji nawierzchni przewiduje się oprócz wykonania wyrównania, wbudowanie dodatkowo 6 ton betonu asfaltowego AC11W 50/70.

Projekt przewiduje regulację wysokościową poboczy poprzez wykonanie warstwy z gruntu z dowozu (grunt nośny, wodoprzepuszczalny) - śred. gr. warstwy 8 cm. Przewiduje się również regulację wysokościową zjazdów. Zakres regulacji oraz ilości zastosowanych materiałów określa przedmiar robót.

Długość odcinka drogi objętego opracowaniem wynosi 400,00mb.

5. Rozwiązania projektowe

Sposób rozwiązania w planie przedstawia rysunek nr 2.

Rozwiązania projektowe w zakresie przekroi poprzecznych przedstawia rysunek nr 3 – (przekrój drogowy daszkowy o spadkach równych 2%).

6. Odwodnienie

Odwodnienie przedmiotowego odcinka drogi nie ulega zmianie względem obecnie istniejących rozwiązań (odwodnienie powierzchniowe, poprzez odpowiednie ukształtowanie spadków podłużnych i poprzecznych).

7. Kolidzje

Na terenie inwestycji nie występują kolidzje z istniejącymi urządzeniami.

8. Projekt stałej organizacji ruchu

Wykonanie projektowanych robót budowlanych na drodze gminnej nie wymaga zmiany stałej organizacji ruchu.

9. Bezpieczeństwo i ochrona zdrowia

Plan BiOZ jest przedmiotem odrębnego opracowania

**INFORMACJA DOTYCZĄCA BEZPIECZEŃSTWA
I OCHRONY ZDROWIA**

PRZEDSIĘWZIĘCIE:

Wykonanie nakładki asfaltowej na odcinku drogi w Lesieńcu

ADRES:

*Działka nr 3 obr. Lesieniec,
gm. Dłutów*

INWESTOR:

*Gmina Dłutów
Ul. Pabianicka 25
95-081 Dłutów*

PROJEKTANT:

*Krzysztof Gajda
Prądzew 70A
97-438 Rusiec*

ASYSTENT PROJEKTANTA:

Joanna Młynarska

Informacja dotycząca bezpieczeństwa i ochrony zdrowia

1) Podstawa opracowania

Niniejszą informację opracowano na podstawie Rozporządzenia Ministra Infrastruktury z dnia 23.06.2003r. w sprawie informacji dotyczącej bezpieczeństwa i ochrony zdrowia oraz planu bezpieczeństwa i ochrony zdrowia (Dz.U. z dnia 10 lipca 2003r.).

2) Zakres robót i kolejność realizacji

Zakres projektowanych robót na drodze gminnej obejmuje:

- wykonanie robót przygotowawczych,
- wykonanie na jezdni warstwy wyrównawczej z mieszanki mineralno-asfaltowej,
- wykonanie na jezdni warstwy ścieralnej z mieszanki mineralno-asfaltowej,
- wykonanie regulacji wysokościowej poboczy oraz nawierzchni zjazdów.

3) Wykaz istniejących obiektów budowlanych

Droga posiada jezdnię o nawierzchni bitumicznej o szerokości śred. 4,1m oraz obustronne pobocza gruntowe (przekrój drogowy)

Szerokość pasa drogowego - ok. 8,0m.

Na terenie inwestycji występuje napowietrzna linia energetyczna i telekomunikacyjna, sieć energetyczna oraz sieć wodociągowa z przyłączami.

4) Elementy zagospodarowania terenu mogące stwarzać zagrożenie bezpieczeństwa

i zdrowia ludzi

Uznano, że na zagospodarowanym terenie nie występują elementy mogące stwarzać zagrożenie bezpieczeństwa i zdrowia ludzi.

5) Wskazania dotyczące przewidywanych zagrożeń podczas realizacji robót budowlanych

Uznano, że podczas realizacji robót budowlanych mogą wystąpić zagrożenia w rozumieniu cytowanego Rozporządzenia Ministra Infrastruktury. Roboty wykonywane w pobliżu ciężkiego sprzętu: samochody samowyladowcze, walce, rozścielacze mas bitumicznych, koparki, zagęszczarki płytowe.

6) Instruktaż pracowników

Nie przewiduje się występowania robót szczególnie niebezpiecznych. Poszczególne grupy pracowników, które zatrudnione będą na budowie, muszą odbyć instruktaż na stanowisku pracy ze szczególnym uwzględnieniem zagrożeń występujących przy robotach bitumicznych. Instruktaż powinien zawierać informację o konieczności stosowania odzieży ochronnej i środków ochrony osobistej, o zasadach postępowania w przypadku zagrożenia ścisłej współpracy z wyznaczonymi w tym celu osobami do bezpośredniego nadzoru. Osobą wyznaczoną do przeprowadzenia instruktażu i bezpośredniego nadzoru jest kierownik budowy. Poza szkoleniem podstawowym nie przewiduje się szkolenia specjalistycznego pracowników.

7) Środki techniczne i organizacyjne zapobiegające niebezpieczeństwom w strefach szczególnego zagrożenia

Teren budowy powinien być oznakowany tablicami ostrzegawczymi, stosownymi do występujących zagrożeń.

8) Wnioski końcowe

W rozumieniu Rozporządzenia Ministra Infrastruktury z dnia 23. 06. 2003 r. w sprawie informacji dotyczącej bezpieczeństwa i ochrony zdrowia (Dz.U. z dnia 10 lipca 2003r.) rozpatrywany obiekt wymaga sporządzenia planu BiOZ.

Tabela wyrównania mieszanką mineralno-asfaltową

L.p.	Km	Odl.	Grubość warstwy wyrównawczej			Pow. wyrównania w przekroju	Średnia pow. wyrównania w przekroju	Objętość mieszanki MMA
			Str. L	Oś	Str. P			
		[m]	[m]	[m]	[m]	[m ²]	[m ²]	[m ³]
1	0+000,00		0	0	0	0,000		
		22,09					0,062	1,36
2	0+022,09		0,04	0,03	0,02	0,123		
		30,65					0,128	3,93
3	0+052,74		0,02	0,04	0,03	0,133		
		27,28					0,123	3,36
4	0+080,02		0,02	0,03	0,03	0,113		
		23,65					0,133	3,15
5	0+103,67		0,07	0,03	0,02	0,154		
		30,66					0,169	5,19
6	0+134,33		0,02	0,05	0,06	0,184		
		36,11					0,159	5,74
7	0+170,44		0,05	0,03	0,02	0,133		
		54,21					0,164	8,89
8	0+224,65		0,07	0,05	0,02	0,195		
		36,90					0,174	6,43
9	0+261,55		0,09	0,02	0,02	0,154		
		35,05					0,190	6,65
10	0+296,60		0,12	0,04	0,02	0,225		
		27,39					0,174	4,77
11	0+323,99		0,02	0,02	0,06	0,123		
		21,72					0,128	2,78
12	0+345,71		0,02	0,03	0,05	0,133		
		34,77					0,123	4,28
13	0+380,48		0,05	0,02	0,02	0,113		
		19,52					0,056	1,10
14	0+400,00		0	0	0	0,000		
							Suma:	57,61

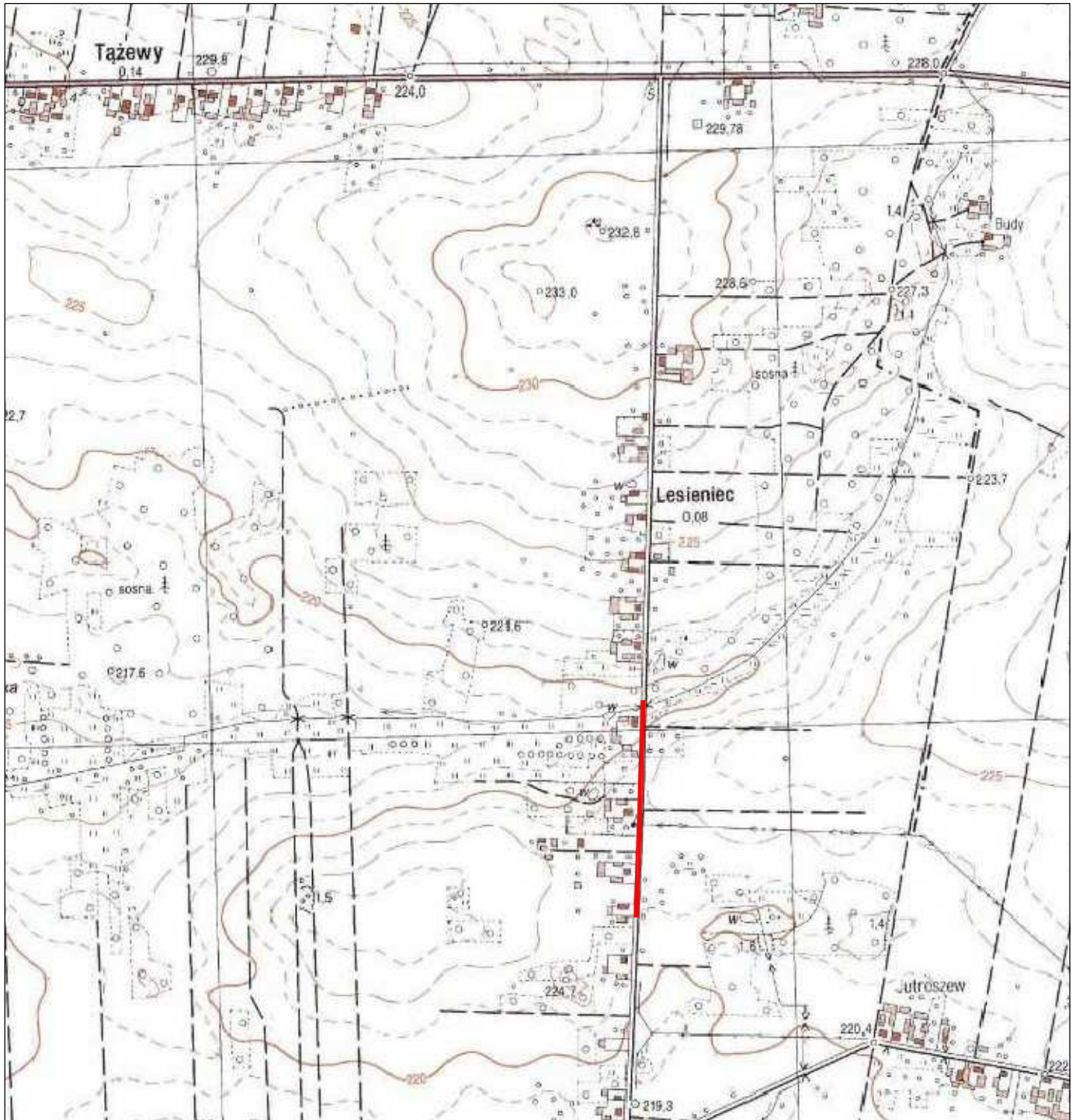

— - odcinek drogi objęty zakresem projektu

Zadanie: WYKONANIE NAKŁADKI ASFALTOWEJ NA ODCINKU DROGI W LESIENCU		Nr rysunku: 1	
Adres inwestycji: <i>dz. nr 3 obr. Lesieniec, gm. Dłutów</i>			
Tytuł rysunku: LOKALIZACJA		Skala: -	
Stanowisko: <i>Projektant</i>	Imię i nazwisko: <i>mgr inż. Krystian Gajda</i>	Nr uprawnień/specjalność: <i>LOD/1856/PWOD/12 /drogowa</i>	Podpis:
Stanowisko: <i>Asystent projektanta</i>	Imię i nazwisko: <i>mgr inż. Joanna Młynarska</i>	Nr uprawnień/specjalność: <i>LOD/0294/OWOD/05 /drogowa</i>	Podpis:
			Data opracowania: <i>sierpień 2017</i>

Przekrój konstrukcyjny
od km 0+000,00 do km 0+400,00

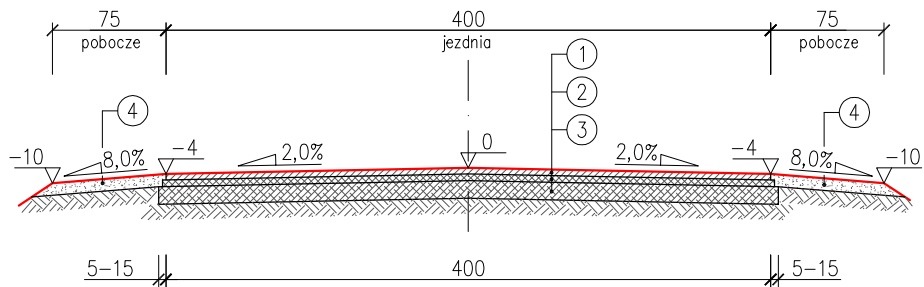

- ① – Warstwa ścieralna z betonu asfaltowego AC11S 50/70 o gr. 4cm
- ② – Warstwa wyrównawcza z betonu asfaltowego AC11W 50/70 o zmiennej grubości
- ③ – Istniejąca nawierzchnia bitumiczna
- ④ – Pobocze gruntowe (warstwa regulująca wysokość poboczy)

Zadanie: WYKONANIE NAKŁADKI ASFALTOWEJ NA ODCINKU DROGI W LESIENCU			Nr rysunku: 3	
Adres inwestycji: <i>dz. nr 3 obr. Lesieniec, gm. Dłutów</i>				
Tytuł rysunku: PRZEKRÓJ KONSTRUKCYJNY			Skala: 1:50	
Stanowisko: <i>Projektant</i>	Imię i nazwisko: <i>mgr inż. Krystian Gajda</i>	Nr uprawnień/specjalność: <i>LOD/1856/PWOD/12 /drogowa</i>	Podpis:	Data opracowania: <i>sierpień 2017</i>
Stanowisko: <i>Asystent projektanta</i>	Imię i nazwisko: <i>mgr inż. Joanna Młynarska</i>	Nr uprawnień/specjalność: <i>LOD/0294/OWOD/05 /drogowa</i>	Podpis:	